

# BoleCIM de ajedrez

Número 9

Segunda quincena de marzo de 2004

Club de ajedrez CIM de Benimaclet

www.cimbenimaclet.com

C/ Barón de Sampetrillo, nº 14 y C/ Hipólito Martínez, nº 3, 46020, Valencia

## El ELO del CIM

**Ariel Mosconi** 2126

Manuel Cerdán 2053

Fco. Javier Herrero 2040

Néstor Echeverría 1943

César Giménez 1902

Sebastián Pérez 1898

Jesualdo Navarro 1894

José Luis Palacios 1879

Plámen Ilchev 1867

Chema Martí 1850

Salvador Herrero 1841

Carles Navarro 1840

José Luis Fuset 1839

Javier Castellote 1827

Vicente Torrijos 1812

Fco. Giménez, "Curro" 1810

Fernando Fuster 1808

Ángel Montejo 1804

Manuel Ordaz 1804

NICO 1772

Tomás Castellote 1770

Pablo Chapapría 1758

Eduardo Clériges 1750

José Luis Carrión 1747

Ana Llácer 1746

Domingo Bolós 1737

Jesús Giménez 1725

Carlos Roldán 1721

Álvaro Ribes 1705

Gabriel Navarro, "Gabi" 1686

Juan José Lozano 1627

Juan Carlos González 1495

*Carles Navarro – Carles Ribera*

*Juegan las blancas y ganan*

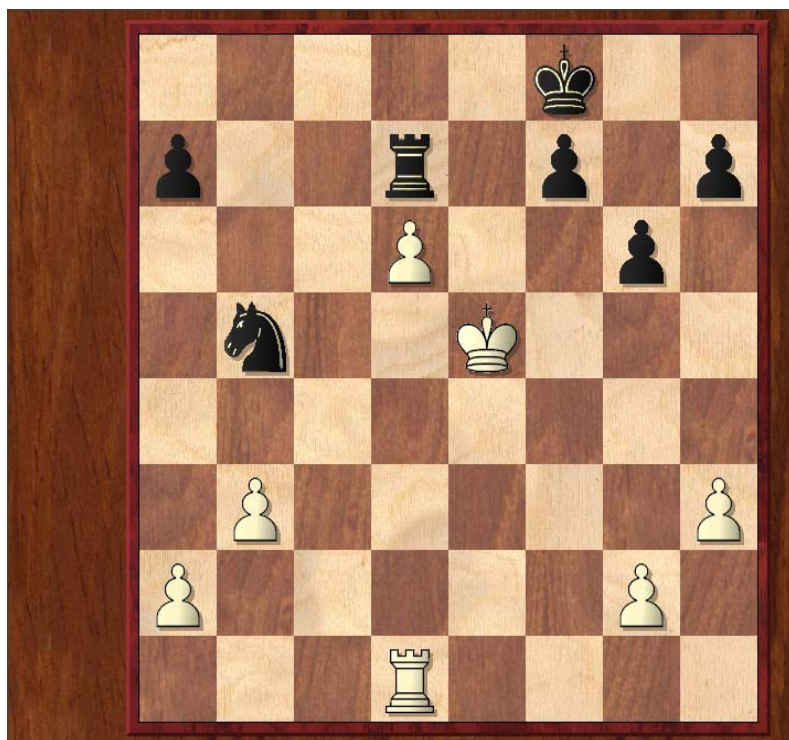

Esta posición se dió en los Juegos deportivos de la Comunidad Valenciana, en la categoría sub-16 entre Carles Navarro, que a la postre fue el vencedor y uno de los aspirantes, Carlos Ribera. La solución de la misma se encuentra en la última página.

## LA CITA DE LA SEMANA:

*"Sin errores no puede haber brillantez." E. Lasker.*

**Última hora:** Rival en los Play-off de ascenso a Segunda autonómica: **Benifaio**, elo promedio de sus 8 primeros tableros: 1927. Cuenta con tres elos fide que superan los 2050.

Coordina: Yago Gallach

Correo electrónico: peonespia@hotmail.com

Colabora: Jesualdo Navarro, Néstor Echeverría, José María y Jonathan.

Distribuye: CIM de Benimaclet

—Es una publicación del CIM de Benimaclet—

## — partida comentada —

Del torneo individual de primera ofrecemos la siguiente partida que enfrentaba al CIM-Benimaclet "A" y Drac-Sedavi "B".(Ronda 8, Tablero 5)

**Blancas:** Agustín Baeza.

**Negras:** Jonathan Soriano.

[Comentarios de Jonathan]

**1.d4 Cf6 2.Cf3 g6 3.c4 Ag7 4.Cc3 0-0 5.e4 d6 6.Ae2 c5 7.0-0 cxd4 8.Cxd4 Cc6 9.Ae3 Cxd4 10.Axd4 b6 11.Dd2 Ab7 12.f3?! Considero que es dudosa ya que se encierra el alfil de blancas y además puede jugar Tfe1 o Ad3 sin problemas. 12...Tc8** Según mi rival, la apertura jugada es la defensa siciliana, con el sistema Maroczy, que desconozco por completo y quedo patentado en esta jugada donde la teoría recomienda **Cd7**. Mi idea es ocupar la columna semiabierta con las torres ejerciendo presión sobre **c2**.

**13.Tac1 Dd7 14.Tfd1 Tfd8 15.b3 De8?** Estaba en apuros de tiempo, me quedaban unos 5 minutos y mi idea era retirar la dama y realizar la eventual e6 con idea de d5 después de haber doblado torres en la columna de e aunque de momento no era posible pero me olvide del salto del caballo. Tal vez sea mejor Dc6. **16.Cb5! Cd7 17.Axg7 Rxg7 18.Cxa7 Ta8 19.Cb5 Tdc8 20.Dd4+ Rg8 21.Td2 Ac6 22.Cc3 Df8** Al ver que en el flanco de dama mi dama no juega nada, intento buscar jugadas de contraataque en el de rey mediante Dh6. La posición de las negras todavía no es desesperada pero poco falta. **23.Tcd1** Doblar torres es importante estratégicamente pero en esta posición pienso que las blancas están perdiendo tiempos al hacerlo sobre la columna d ya que en ningún momento voy a jugar e6 que es la base del peón d6. Es mejor buscar jugadas como a4-Ta1-Tda2-a5 que puede que conduzcan a la victoria del rey blanco por su mayoría de peones en ese flanco. **23...Dh6 24.Df2 Ta5** La idea de esta jugada es Th5 pero con la siguiente jugada blanca no es posible. De todos modos, me "salvó" de Ag4 (jugada 27 de las blancas) A 25.b4 Ta3. **25.f4** La idea es e5 destrozando el centro negro y de paso la posición. **25...Dg7** Única. **26.De3 f6** Nuevamente única. **27.Ag4 f5!** Esta jugada sorprendió a mi rival ya que es única, por tercera vez. A raíz de estas jugadas únicas mi rival empezó a ponerse algo nervioso y no es para menos porque en ese momento íbamos 3.5-2.5 a favor del CIM Benimaclet y teniendo una partida prácticamente ganada, no hace gracia ir remontándola. **28.exf5** Algo precipitada porque activa mi alfil de blancas y sobre una peligrosa diagonal que más tarde se convirtió en medio

punto. Mejor es Ah3, manteniendo la presión. **28...gxf5 29.b4? Ta3!** En este momento tiene dos piezas atacadas pero... **30.De6+!!** Solo con esta jugada puede salvarlas. **30...Rh8** No vale Df7 porque se simplificarían las damas, entrando en un final con peón de menos y torres descoordinadas respecto a las blancas. **31.Cb1?** Esta jugada acaba con las esperanzas del blanco de conseguir el punto entero ya que conduce a un jaque perpetuo. Por otra parte: [31.b5! Aa8 Única. 32.Axf5 Txc3 33.Dxd7 Con ventaja blanca decisiva ya que desmonta la muralla negra.] **31...Dxg4 32.Cxa3 Axg2!** Temático: Desviación de una pieza. **33.Txg2 Dxd1+ 34.Rf2 Dd2+** El rey blanco no puede progresar hacia arriba y la dama negra esta obligada al jaque continuo al tener amenazado el caballo y tener ataque sobre la columna de g. Otra jugada a tener en cuenta es 34. ...Ta8 ya que a 35. Dxd7, después de una serie de jaques de dama, se recupera el caballo y la torre negra irrumpe en primera fila con red de mate sobre el monarca blanco, según análisis de Fritz. ½-½ ♣ **Jonathan.**

## Comentarios tras la novena ronda

Finalizada la primera fase del torneo para la mayoría de los equipos (a excepción del C), es hora de realizar un primer balance.

El A ha conseguido su primer propósito, que se veía difícil inicialmente, que es el de promocionar. Tras la victoria ante el Drac (no sin una ardua odisea para llegar a Sedavi, con 7 jugadores en el coche de Jesualdo (una auténtica piña de equipo), el resultado ante el Silla no era importante, por lo que descasó más de la mitad del equipo titular, dando espacio a algunos infantiles.

En la siguiente fase, después de fallas, habrá que enfrentarse en primer lugar a Benifaió, y después a Silla, Circulo Mercantil de Castelló o Valencia B.

El B también ha cumplido, aunque de manera apurada al final. El pinchazo frente al Utiel en la penúltima ronda obligaba a ganar 3 a 1 en la última ronda al Burjassot E, ya que cabía esperar -siendo mal pensados- que el Utiel ganaría 4 a 0 al Alaques C (como así fue). Pero se cumplió el objetivo por los pelos, al vencer 3 a 1 tras aceptar el Burjassot 2 tablas cuando iban perdiendo 2 a cero (una de las partidas, la de Carles, estaba perdida, aunque Carlos Roldán parecía que podía ganar). Ahora, a esperar el fin del grupo D para saber los emparejamientos.

El C continua su particular lucha con el Basilio, a la que se une el Escacs 90. Pero ha dado un paso de

gigante, al vencer 4 a 0 al Ateneo Fabara, que queda fuera de la lucha. Con 5,5 puntos en las próximas dos jornadas serán matemáticamente segundos.

El D finaliza sin jugar la última ronda, en mitad de la tabla, que era el objetivo inicial. ♣ **Jesualdo.**

## Comentario juegos deportivos de la Comunidad Valenciana.

Finalizó la fase comarcal de los juegos deportivos de la Comunidad, que este año suponen el campeonato oficial sub-16. La eliminatoria, disputada en Puçol, ha contado con cuatro jugadores del CIM. Este grupo de Puçol era, sin

duda, el más fuerte (los otros eran Alzira y Manises), pues en el estaban todos los jugadores del Valencia, Basilio, Camp de Morvedre, ... Clasificando los 20 mejores (de un total de 70 participantes).

La actuación de nuestros chavales ha sido, sin embargo, espectacular. Alvaro Ribes, con un mal comienzo de la segunda jornada, fue el único que no pasó la criba, al conseguir 4,5 puntos (clasificaron todos los de 5). Cesar conseguía un brillante 6º puesto, con 6 puntos, y Javi Castellote (3º con 6,5) y Carles (campeón con 6,5), ponían el broche de oro.

Ahora están ya disputando la fase provincial, en Paterna, con 3 de 4 para Carles, 2,5 para Cesar Jiménez y 2 para Javi Castellote (quedan 4 partidas). ♣ **Jesualdo.**

### *Los resultados*

#### Tabla de resultados de la fase comarcal de los Juegos Deportivos

1.-	Carles Navarro	CIM Benimaclet	6.5	38.0
2.-	Lidia Remolí	Valencia	6.5	37.5
3.-	Javi Castellote	CIM Benimaclet	6.5	35.0
4.-	Sergio Sánchez	Valencia	6.5	32.0
5.-	Miguel Forano	Camp Morvedre	6	33.5
6.-	César Jiménez	CIM Benimaclet	6	30.5
7.-	Luis Eduardo Ballester	Valencia	5.5	41.5
8.-	David Tello	Camp Morvedre	5.5	37.0
9.-	Vicente García Bielsa	Basilio	5.5	36.5
25.-	Ávaro Ribes	CIM Benimaclet	4.5	30.0

## Comentario al infantil por equipos

Tras las tres rondas del torneo provincial norte infantil, ya es hora de hacer un balance. Y este debe ser, como no, positivo.

El primer equipo del CIM se ha configurado como el mejor de nuestra provincia, con tres victorias en tres rondas, y aspira ya al campeonato autonómico. Además, se ha labrado una aureola de temor en el resto de equipos, que han visto imposible derrotarlo. Una anécdota sirve: última ronda del torneo del 7 de marzo. El CIM juega contra el Camp de Morvedre, hasta ese momento líder un punto por encima. En el último tablero, Javi Hernández juega con Alberto Hernández. La posición: Javi Hernández tiene dos torres, caballo y 4 peones, contra dos torres, alfil y 6 peones de su rival. La posición, sin una perspectiva de

ataque directo de ninguno de los dos. Para sorpresa de todos, su rival comienza a hacer movimientos repetidos, buscando tablas por repetición. Es el miedo psicológico. Y lo más importante, Javi rompe la repetición para que no sean tablas. Es el espíritu de victoria del equipo. Naturalmente, el punto cayó del lado de Javi Hernández.

El CIM ha conseguido además competir con tres equipos, formados por jugadores que están comenzando con muchos ánimos.

En el lado de tareas pendientes, es necesario ir disminuyendo el escalón entre el nivel de los 5 primeros jugadores y el resto, para poder crear un 2º equipo de buen nivel. Ese paso se irá

dando a medida que se continúe en la línea de participación en torneos y competiciones.

☛ **Jesualdo.**

## Ronda a ronda en el "por equipos"

JUGADOR	1ª	2ª	3ª	4ª	5ª	6ª	7ª	8ª	9ª
Pablo Chaparría	½	½		½	0		1	½	½
Ariel Mosconi			0	½	½	1	1	1	
Arturo Kampoff				1					
Plámen Ilchev			1	1	½	1	1	1	1
Néstor Echeverría	1	½	0	1	0	1	1	1	
Jonathan Soriano	1	½		0		1	1	½	
Salva Herrero	1		½	1	1		1	1	
Fernando Fuster	1	1	0	1	0	1	1	0	1
Yago Gallach			½			1			
Domingo Bolós	½	1	0		0	1		0	0
Jesualdo Navarro	1	1	½	½	0	1		0	1
Carlos Roldán		½	1	1	0	1		0	1
César Jiménez	0	½	1		0	1		1	0
Javier Castellote	0		0	1		1		0	1
Sebastián Pérez	1	1	1	1	1	1	1	1	1
Manuel Ordaz	1								

Jesús Mora	½	0		½	1	½	1		1
Manuel Cerdán	1	1	1	1	1	1	½	1	1
Miguel Pinazo	½	0	1	1	1	0		1	1
Vicente Torrijos	1		1		1		0		1
Lorenzo Barno	1	1	1			1	0		
Eduardo Clérigues	½	0	0						
J. Carlos González		1	0	1	1	0		1	
Fco. Jav. Hernández	0	0	½	0		1	1	0	
J. J. Lozano	0	½	0	1		1	1	1	
Ana Llácer	0	0	0	0		1	1	0	
Carles Navarro	1	0	1	1		1	1	1	0
Álvaro Ribes	0	0	1	1		½	1	½	0
Javier Hernández	½	0		1		½	1	½	0
Marina Brocal	0								
Micaela Méndez		0							
Oscar Hernández						0	0		
Borja Benetó						0			1

## Calasificaciones tras la 9ª ronda

PRIMERA		
CIM 3.5 – SILLA B 4.5		
EQUIPO	PTS	TABL
MANISES B	18	52
QUART	16	53
<b>CIM BENIMACLET</b>	<b>12</b>	<b>45</b>
SILLA B	9	32.5
ALQUAS B	8	36.5
DRAC SEDA VI B	8	34
DAMA ROJA B	7	34
MASSANASSA B	3	31
VALENCIA C	2	16
GESTALGUINOS	1	26

SEGONA A		
CARCAIXENT B 8-CIM D 0		
EQUIPO	PTS	TABL
ONCE	16	51.5
XERACO	14	46.0
CARCAIXENT B	12	39.5
TORRENT B	10	41.0
BENIGANIM B	6	28.5
<b>CIM BENIMACLET D</b>	<b>6</b>	<b>24.0</b>
CAMP MORVEDRE C	4	26.0
QUART B	3	21.0
CAMP TURIA B	0	10.5

SEGONA C	
BURJASSOT E 1- CIM B 3	
EQUIPO	PTS
BUÑOL	29.5
<b>CIM BENIMACLET B</b>	<b>21,5</b>
UTIEL	21
ALQUAS C	15,5
MISLATA D	13,5
BURJASSOT E	13
PATERNA C	11
PATERNA D	10,5
BURJASSOT E	8,5
MISLATA E	0

SEGONA D	
A. FABARA 0 CIM C 4	
EQUIPO	PTS
BASILIO B	31,5
<b>CIM BENIMACLET C</b>	<b>29,0</b>
BASILIO C	26,5
ESCACS'90 B	25,5
ATENEO FABARA	23,0
ESCACS'90 C	22,5
DRAC-SEDA VI C	17,5
ONCE B	14,0
DAMA ROJA C	6,0
MASSANASSA C	6,0
SILLA C	8,0
MASSANASSA D	2,5

**-SOLUCION-**

1.-a4,Cc3 2.-Tc1,Ca2 3.-Tc8+,Rg7 4.-Tc7,Td8 5.-d7,Cb4 6.-Rd6,Cd3 7.-Tc8,Cc5  
8.-Txd8,Cb7+ 9.-Rc7,Cxd8 10.-Rxd8.